



Miljø- og Fødevareministeriet  
Miljøstyrelsen

# Kortlægning af naturmæssigt særlig værdifuld skov

Natur og Miljø 2018  
6. juni 2018

Kristian Kvist  
Miljøstyrelsen  
[krkvi@mst.dk](mailto:krkvi@mst.dk)

# Program

1. Hvad er Projekt kortlægning af naturmæssigt særlig værdifuld skov?
2. Hvad er 'Naturmæssigt særlig værdifuld skov'?
3. Hvorfor har Miljøstyrelsen kortlagt?
4. Følger der bindinger med for den enkelte kommune?
5. Hvad har vi fundet og hvor har vi fundet det?
6. Hvor kan man finde data?



# Hvad er Projekt kortlægning af naturmæssigt særlig værdifuld skov?

Projektet har til formål at kortlægge skov af naturmæssig særlig værdi i offentlige skove.

Dette omfatter skove både indenfor og udenfor Natura 2000-områder. Kortlægningen er systematisk og foregår i tre trin:

1. Først findes potentielle arealer ved hjælp af eksisterende kortmateriale.
2. Derefter afgør et feltbesøg, om der er tale om naturmæssigt særlig værdifuld skov i skovlovens forstand.
3. Til sidst indsamles data om naturen på samme måde som i Natura 2000-områderne.



# Hvad er 'Naturmæssigt særlig værdifuld skov' - § 25 skov

'Naturmæssigt særlig værdifuld skov' er skov med naturværdier, der rækker udover det gennemsnitlige og almindelige. Det vil sige skov, som har særlig stor betydning for bevarelse af biologisk mangfoldighed i Danmark – forstået på både system-, arts- og genniveau. Det kan også være skov, som har anden særlig stor naturhistorisk værdi (fx naturgeografisk eller geologisk). Der er især fokus på:

- Overvejende naturlig skov, dvs. ikke-plantet skov, med særligt store forekomster af store træer, gamle træer, herunder veterantræer, hultræer og andre naturmæssigt værdifulde træer samt dødt ved.
- Skov af eller med særlige træarter som fx småbladet lind, der angiver særlig lang tids skovdække
- Skov på voksesteder, der giver helt særlige naturforhold fx kildevæld, erosion eller kalkbund
- Skove med særlig lang kontinuitet

'Naturmæssigt særlig værdifuld skov' har ophæng i Skovlovens § 25



# Hvorfor har vi kortlagt?

Vi har kortlagt skovene for at

1. give mulighed for at målrette en eventuelt biodiversitetsindsats
2. forbedre den enkelte offentlige skovejers mulighed for at passe på ”naturperlerne” i deres skov ved at give et samlet overblik og ensartede data om naturen
3. bidrage til fremme certificering af skov

Projektet følger op på skovlovens § 25, om registrering af naturmæssigt særlig værdifulde skove, og er en anbefaling fra bl.a. Skovpolitisk Udvalg.



# Følger der bindinger med kortlægningen for den enkelte kommune?

**Kortlægningen udpeger naturmæssigt særlig værdifuld skov og giver en ensartet vurdering af naturtilstanden.**

**Kortlægningen er ikke en beskyttelse af områderne og skov med potentiale til at blive til at blive et § 25-areal er heller ikke blevet kortlagt.**

# Hvad har vi fundet og hvor har vi fundet det?

I 2017 er der gennemgået 20.300 hektar skov på luftfoto, hvor de 6.700 hektar er besigtiget i felten. Heraf er ca. 2000 hektar kortlagt som § 25-skov fordelt på 765 lokaliteter i skove hovedsageligt ejet kommunerne.

I 64 kommuner er der kortlagt særlig værdifuld skov på øvrige offentlige arealer, hvor Aarhus Kommune står for den største andel med 336 hektar efterfulgt af Odense og Middelfart med henholdsvis 190 og 100 hektar.

Skovarealet i Danmark udgør ca. 625.000 hektar. Heraf er omtrent 76 procent privatejet, og ca. 24 procent, svarende til cirka 150.000 hektar, er offentlige skovarealer. I de offentlige skove er der kortlagt knap 6.200 hektar § 25-skov fordelt på knap 3.000 steder.



# Hvor ligger de naturmæssigt særlig værdifulde skove så?

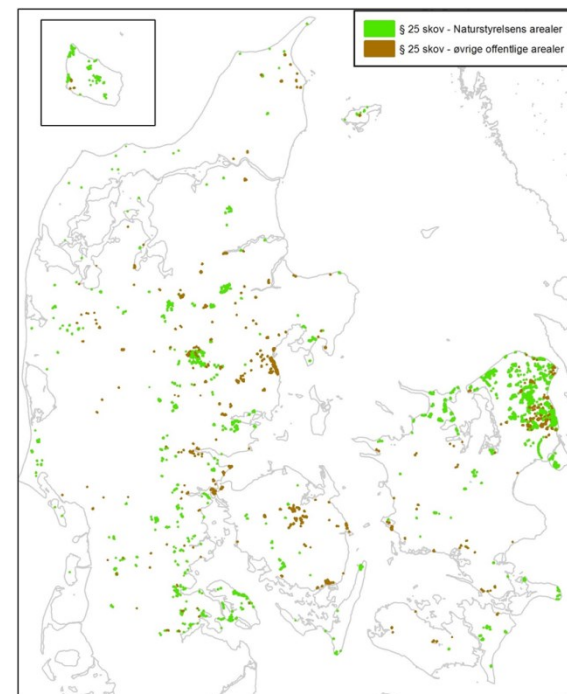
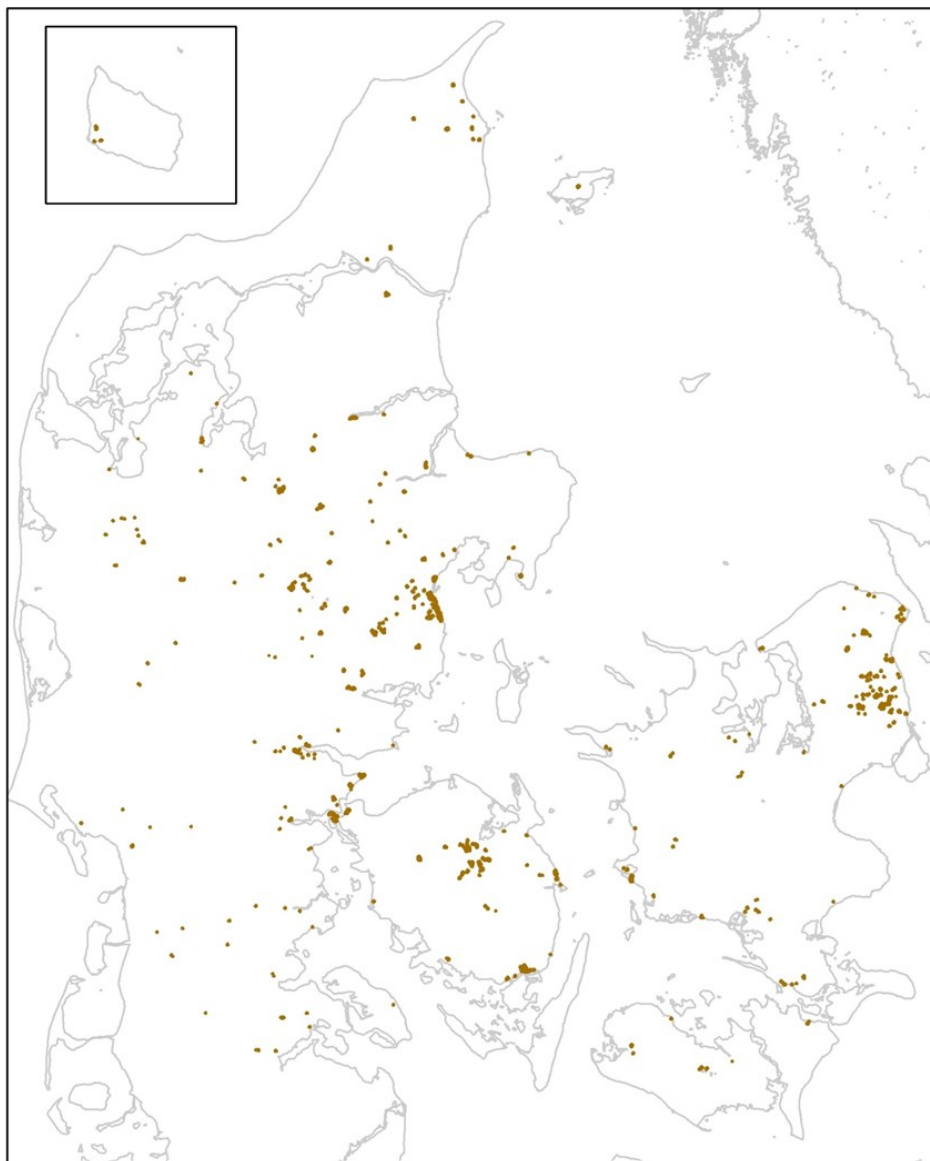



## Hvor kan man læse mere og få adgang til data?

Se resultater fra den samlede kortlægning på  
<http://mst.dk/erhverv/skovbrug/projekt-naturperler/>

Hvor man bl.a. nøglen til kortlægning af naturmæssigt særlig værdifuld skov udviklet specielt til denne kortlægning.

Se online kort med naturmæssigt særlig værdifuld skov på  
<http://miljoegis.mim.dk/cbkort?profile=nsv-skov>



